

Sucre: estratificación, realidad y conflicto, contrastación de la teoría de la estratificación social

CANDIA-Gabriela†, HEREDIA-Fernando, GRAZ-Rosario, TOLAVI-Efraín y GARCÍA -Dayana

Universidad Mayor Real y Pontificia de San Francisco Xavier de Chuquisaca, Facultad de Derecho Ciencias Políticas y Sociales. Calle Colombia esquina Avenida Germán Mendoza.

Recibido Febrero 14, 2014; Aceptado Junio 27, 2014

Resumen

Una de las cuestiones más importantes de las ciencias sociales en general y de la sociología en particular, ha sido la desigualdad social, y la división capa social que produce. A partir de este campo son enfoques que también permiten un análisis empírico teórico. Teóricos como Marx y Weber proporcionaron definiciones, pero no sobrevivió a la prueba del tiempo, dejaron un importante legado, para autores como Goldthorpe, wright y Germani, entre otros, reanudaron sus ideas y tratar de dar una aplicación empírica. En el primera parte de este trabajo va a tratar de contrastar la teoría con la realidad sociológica sucrense, y una vez completado este primer paso más allá con la identificación de este tipo de problemas, que se generan en todos los estratos sociales y luego clasificándolos de acuerdo a cada estrato.

Abstract

One of the most important issues in the social sciences in general and sociology in particular has been the social inequality, and social stratum division it produces. From this field are approaches that also allow for a theoretical, empirical analysis. Theorists such as marx and weber provided definitions, but did not survive the test of time, left an important legacy, for authors such as goldthorpe, wright and germani, among others, resumed their ideas and try to give an empirical application., in the first part of this work will try to contrast the sociological theory with sucrense reality, and once completed this first step further with the identification of such problems, which are generated in all social stratum and then ranking them according to each stratum.

Cita: CANDIA Gabriela, HEREDIA Fernando, GRAZ Rosario, TOLAVI Efraín y GARCÍA Dayana. Sucre: estratificación, realidad y conflicto, contrastación de la teoría de la estratificación social. Revista Sociología Comparada 2014, 1-1: 26-40

† Investigador contribuyendo como primer autor.

Introducción

La sociología, como toda ciencia relativamente joven, se basa en una gama de preguntas; puede verse en la historia que desde los antiguos filósofos, los grandes pensadores sociales y otras personas que manifestaron gran brillantez intelectual, mostraron gran curiosidad por cómo el ser humano dentro de la sociedad tomaba formas distintas de agruparse; esta curiosidad tomó la forma de preguntas, preguntas que con el transcurrir del tiempo fueron respondidas desde distintos y variados enfoques, dejando una amplia gama de directrices para la continuación de su estudio, respuestas que fueron trascendiendo en el tiempo y poco a poco se incorporaron a lo que hoy se conoce como teorías sociológicas, teorías que en algunos casos sobrepasaron el inclemente paso del tiempo, reflejándose en grandes escuelas de pensamiento sociológico, revalidándose o descartándose del ahora amplio mundo de la teoría sociología.

De estas preguntas generales que se gestaron desde la aparición del homo sapiens sapiens nace la interrogante sobre la organización del ser humano, sobre todo la idea de cómo el ser humano consciente o inconscientemente se agrupa; distintos son los factores que en la historia de la sociología se toman en cuenta como parámetros de agrupación, grandes pensadores como Karl Marx, con su idea de clase social, Max Weber con su estratificación social, se ven reflejados en escuelas contemporáneas como la escuela de Frankfurt y los neo-weberianos respectivamente, conceptos que pueden encontrarse representados y materializados en todo ámbito de la sociedad.

Es así que inmersos en la realidad social y en constante relación directa e indirecta con el objeto de estudio, se pretendió realizar una investigación sobre una de estas nociones utilizadas para entender al ser humano en la sociedad, en ese entendido los autores de la investigación reunieron esfuerzos para ahondar en la temática de la estratificación social.

Tema bastante amplio, tomando en cuenta que en la región, como en el estado plurinacional de Bolivia, como en el continente latinoamericano, no ha sido lo suficientemente estudiado, salvo algunos casos concretos como ser el de Verónica Paz Arauco e Isabel Crespo Quintanilla que en Bolivia cuentan con un trabajo sobre la acumulación teórica sobre estratificación social (2008).

Cabe resaltar que la estratificación social como tal ha girado en torno a varios conceptos que en la actualidad se definen como conceptos de estratificación social clásica, que como era de esperarse variaron y se transformaron constituyéndose en nuevos parámetros que no se ajustan necesariamente a la realidad nacional.

La presente investigación entonces se gesta en la curiosidad de los autores por querer definir los distintos parámetros, sean esenciales o no, para determinar los distintos estratos sociales en los cuales los individuos inconscientemente o conscientemente se agrupan. Y posteriormente identificar los problemas que se generan a raíz de la estratificación social o que se gestan en el propio seno de cada estrato, diferenciando así las causas y las posibles soluciones de problemas particulares que nacen en los distintos estratos sociales en los cuales se organizan la sociedad.

Planteamiento del problema

Las escuelas sociológicas dejaron como legado ciertos parámetros para entender el porqué de la manera de agruparse de los individuos racionales en colectivos; es así que a partir de esa herencia sociológica nació la curiosidad de responder a la siguiente cuestionante:

¿A cuál de los estratos sociales (hipotéticos) las personas de los barrios que forman el distrito dos (2) de la ciudad de sucre se circunscriben consiente e inconscientemente, y cuál es la jerarquía que tienen los problemas tipo identificados en cada estrato en particular (tomando en cuenta parámetros teóricos básicos)?

Hipótesis

Para el desarrollo de la hipótesis, se ha seguido los parámetros de la teoría de max weber, referente a los tipos ideales.

Se han definido dos tipos ideales, con las características que se detallan en el cuestionario adjunto en anexos.

Estrato Ideal	Puntuacion
Alto	34
Bajo	136

Tabla 1

A partir de estos dos tipos ideales, se ha sub dividido la puntuación para determinar otros estratos que son:

Estrato Ideal	Puntuacion	
	Desde	Hasta
Alto	34	51
Medio alto	52	68
Medio	69	102
Medio bajo	103	119
Bajo	120	136

Tabla 2

Objetivos (generales y específicos).- para realizar la investigación se tomó en cuenta brindar como resultado final la generación de nuevas directrices para la realización de investigaciones futuras, acorde a lo que es una investigación cualitativa exploratoria y transversal.

Objetivo general.- utilizando la teoría estudiada sobre la estratificación social:

Determinar a cuál de los estratos sociales (hipotéticos) las personas de los barrios que forman el distrito dos (2) de la ciudad de sucre se circunscriben consiente e inconscientemente, y a partir de estos ordenar jerárquicamente los problemas tipo identificados en cada estrato.

Objetivos específicos.-

Identificar los parámetros teóricos a ser utilizados en la investigación.

Evaluar dichos parámetros que sean más acordes con la realidad local, para el estudio de la estratificación social en la ciudad de sucre.

Identificar los estratos básicos en los cuales se agrupan la sociedad sucrense.

Identificar los problemas tipo en cada estrato, es decir, análogos en cada uno de los estratos.

Analizar el orden jerárquico de los problemas identificados.

Construir una escala tipo likert, en base a “estratos ideales” para determinar a qué tipo de estrato pertenecen los barrios analizados del distrito “2” de la ciudad de sucre.

Importancia y justificación

La diversidad de las teorías sociológicas que son reflejadas en las grandes escuelas de análisis sociológico, dejan constantemente cabos sueltos sobre algunos tópicos generales, de los cuales surgen progresivamente más y mayores investigaciones; así el hecho de estudiar como el ser humano se agrupa consciente o inconscientemente, sea en estratos, clases sociales, etc. O como bajo determinados parámetros exportados se realiza esta estratificación en Bolivia, muestra que es necesario estudiar con mayor frecuencia las formas de estratificación, revisar el material bibliográfico y utilizar paradigmas de análisis sociológico, tomando en cuenta a la sociología como ciencia multiparadigmática, y de esta manera aportar al conocimiento científico; con la intención clara de generar debates referidos al tema, aportes nuevos a las teorías, revisión de las mismas, y por qué no, incluso la negación o el descredito de algunas.

El interpretar como los individuos se agrupan o estratifican, servirá para ahondar en la solución de problemas tipo particulares que se presenten en cada estrato social que se vean conformados en la sociedad sucreña. Intentando encontrar soluciones de los mismos realizando análisis a partir de la investigación.

Desarrollo metodológico

Tipo de investigación

La investigación llevada a cabo respondió al enfoque cualitativo y cuantitativo, es decir, de enfoque mixto, y alcance exploratorio descriptivo.

Diseño de la investigación

La investigación adoptó el diseño no experimental, además, de tener un orden transversal, esto, por su limitación temporal; y de alcance exploratorio descriptivo; no experimental porque son precisamente este tipo de investigaciones las que se encuentran más íntimamente relacionadas con las investigaciones de enfoque cualitativo, de orden transversal por que se tomaron las muestras de la investigación en un único momento en el tiempo, de alcance exploratorio porque precisamente el tema escogido para realizar la investigación es poco estudiado o en algunas de sus aristas nada estudiadas, puntualizando que se habla de la región como tal y descriptivo por que se trató de ubicar, categorizar y proporcionar una visión del fenómeno social estudiado.

Metodología

Metodología cualitativa.- la metodología utilizada en la parte cualitativa para la recolección de datos fue el muestreo, concretamente la muestra dirigida por teoría o muestra por criterios de expertos, y casos típicos.

Metodología cuantitativa.- para el análisis cuantitativo se utilizó el escalamiento tipo likert, que consiste en un conjunto de ítems que se presentan en forma de afirmaciones para medir la reacción del sujeto en cuatro categorías.

Técnicas

Las técnicas para la recolección de datos, se dieron en dos etapas siguiendo el método explicado en “metodología de la investigación” (hernández sampieri, fernández-collado, baptista lucio):

Inmersión inicial en el campo de estudio

Recolección definitiva de datos

Entendidos de la siguiente manera:

Inmersión inicial en el campo de estudio.- se procedió a elegir el ambiente, lugar o contexto más apropiado para recolectar la información. Para dicho fin se utilizó la técnica del protocolo de observación estructurada, es decir, observación de campo, observación directa o participante, cumpliendo así con los papeles de exploración, descripción, comprensión e identificación. (Ver anexos).

Utilización de unidades de análisis.- se utilizaron varias unidades de análisis que fueron descartándose o revalidándose conforme se realizó la investigación, el resultado final de las mismas se divide de acuerdo a los enfoques utilizados en la investigación.

Enfoque cualitativo; se distinguieron las siguientes unidades de análisis: teoría de la estratificación, contrastación teoría – realidad, estratos básicos en sucre, problemas (institucionales, anómicos), jerarquización de problemas por estrato.

La forma de las entrevistas para la parte cualitativa de la recolección de datos respondieron a: semiestructuradas, combinando preguntas de estructura y preguntas generales, complejas, sensibles y de cierre (ver anexo). No esta demás indicar que los entrevistados fueron expertos en el tema dentro de nuestro contexto, la guía de entrevistas y la invitación a los entrevistados pueden observarse en los correspondientes anexos.

Enfoque cuantitativo; se recogieron los datos mediante un cuestionario, utilizando las variables mencionadas en la operacionalización, a partir de una muestra proporcionada por la observación estructurada.

Se determinó una escala de estratificación a partir de dos tipos ideales (mencionados en el marco teórico), asignándole un determinado puntaje a cada uno de ellos, determinando así escalas intermedias, para luego adaptarlas a una escala tipo likert, la que nos proporcionó en base a los puntajes obtenidos (en cada encuesta) el estrato al cual pertenece, concluyendo en la formación de cinco (5) estratos.

El análisis de datos se realizó en el software spss versión 15.0

La elección de la muestra, se realizaron los siguientes pasos especificados a continuación:

Población

La población utilizada en la presente investigación, se detalla en el cuadro siguiente:

N°	BARRIOS		
	UNIVERSO	POBLACION	OBSERVACION ESTRUCTURADA
	223	80	16

Muestreo

Puntos de muestreo:

Bietápico, con selección de las unidades primarias de muestreo (estratos) de forma aleatoria proporcional, y de las unidades últimas (barrios) por rutas aleatorias.

N°	BARRIOS			
	UNIVERSO	POBLACION	OBSERVACION ESTRUCTURADA	ENCUESTADOS
	223	80	16	10
PRIMERA ETAPA			SEGUNDA ETAPA	

Tabla 3

Primera etapa:

La primera etapa del muestro, está dirigida al análisis cualitativo de la investigación, que consiste en la selección del 20% de la población seleccionada.

Segunda etapa:

La segunda etapa del muestreo, está dirigida al análisis cuantitativo de la investigación. Por tanto la segunda etapa se caracteriza por ser una muestra: no probabilística de juicio, por conveniencia.

Materiales

Los materiales utilizados para la investigación fueron recursos tales como:

Block de notas

Video grabadora

Reportera

Cámara fotográfica

Resultados y discusión

Resultados cualitativos

El esquema manejado para identificar las categorías, y posteriormente analizar los resultados obtenidos se guían en:



Figura 1

Como entender la estratificación

Sin duda al intentar de identificar en concreto que es la estratificación, existen ciertos parámetros que varían de acuerdo al discurso de cada estudio, es así que, se intentó buscar ciertas coincidencias, como también las diferencias existentes.

Para ejemplificar esto se tiene la siguiente tabla explicativa, cuyos resultados son un resumen del total de las entrevistas realizadas, cabe resaltar, que quizás en el proceso de elección de las respuestas, pudieron haber existido ciertas discriminaciones que escaparon inconscientemente al carácter científico de los analistas.

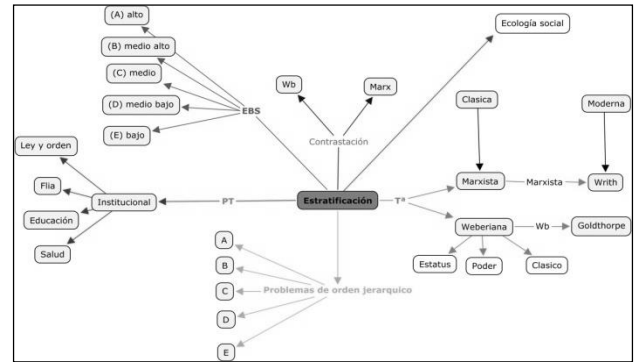
¿qué es la estratificación?	Unidimensional (¿marxista?)	Multidimensional (¿weberiana?)
De manera general la estratificación sería entendida como esencialmente la diferenciación de grupos sociales	También en algunos casos se relaciona con el concepto de clase social, hoy en día ese concepto en un poco ambiguo,	De los autores que conozco el aporte más directo en realidad es de weber, weber ya hace una puntualización para definir los estratos sociales
No soy de la idea de que exista una teoría o un paradigma que pueda explicar todo. Estratificación como ha surgido, el concepto básico es el económico.		Para mi es limitante utilizar solo lo económico, ya podemos delinear una estratificación social, podemos sacar un perfil De la sociedad, que no te explica todo, pero algo nos puede explicar
Cuando uno habla de diferencias entre grupos sociales uno debe referirse de manera esencial a las dos escuelas clásicas Como el marxismo o materialismo histórico y al funcionalismo estructural de parsons	En realidad el concepto de clase social está mal entendido, uno piensa que el marxismo acuñó el concepto de clase social, Pero en realidad carlos marx en sus escritos habla de clases fundamentales, marx identifica un método objetivo por el cual Da una lectura y una descripción de lo que es la sociedad, ese método es la economía,	En cambio en el Funcionalismo estructural el método no es el económico existen otros elementos, entre estas están el económico, el político y El social, es más complejo y acuan el concepto de un término geológico que es el de capas hablamos de estrato alto, Estrato medio y estrato bajo y cada uno de estos se dividen en tres.

Tabla 4 Teoría de la estratificación

Como se puede ver la estratificación como tal difiere de acuerdo a la idea de la misma, en un sentido clásico, estratificación evidentemente puede estudiarse desde los teóricos clásicos, a saber, marx y weber, ahora bien el uso de estas dos teorías básicas varía conforme la utilización de sus parámetros. El estudio de esos parámetros clásicos y la generación de otros nuevos pueden verse mejor ejemplificados en la siguiente tabla explicativa.

Clásicos	¿nuevos parámetros?
Weber, pone tres elementos, el ingreso económico, el poder y el prestigio,	Espacios de poder, desintegración familiar. El estatus no necesariamente se mide por lo económico, el estatus en este sentido tiene distintas fuentes de interpretación, una puede ser el poder económico pero al mismo tiempo puedes tener prestigio que te da también estatus, creo que en las sociedades modernas puede hablarse de estratos sociales que de alguna manera se diferencian por los hábitos, los lugares que frecuentan, el acceso que tienen a ciertas cosas, no necesariamente económicos
El concepto básico es el económico	No se tiene que olvidar aspectos que el mismo weber no toma en cuenta, sería la unidad de la familia, que existe en unas realidades, la familia es una unidad de producción económica.
En el funcionalismo estructural el método no es el económico existen otros elementos, entre estas están el económico, el político y el social, Hablamos de estrato alto, Estrato medio y estrato bajo	La ecología social, sería un buen parámetro para poder medir, la estratificación social, es decir, el lugar geográfico donde las personas desarrollan su vida social.

Tabla 5 Parámetros para medir la estratificación

Luego de observar los resultados se puede, de manera general, conceptualizar la estratificación social, la misma respondería a su concepto primario, la estratificación social, es la jerarquización por capas sociales de determinados grupos sociales, que tienen en común ciertas afinidades, costumbres y acciones propias de grupo, entre otras, los parámetros para medir la misma, o identificar los estratos sociales pueden ser los clásicos, como el de base marxista “la clase”, o también la clase en un sentido más weberiano, el estatus y el poder, a su vez, a estos parámetros clásicos de los cuales emergen otros, pueden y deben sumarse otros conceptos; de los resultados obtenidos, la familia como unidad económica, los espacios y uso de poder, la ecología social, los niveles socioeconómicos y el acceso a servicios de distinta índole, las ocupaciones de cabezas de familia, hábitos, desintegración familiar, etc.

Contrastando la teoría y la realidad

Es evidente que toda teoría se basa en conceptos ideales o tipos ideales (max weber), cuyo carácter es estrictamente teórico, de ahí que una vez definido el concepto puro del tema de estudio, en este caso la estratificación social, la necesidad de contrastar este concepto y su uso con la realidad, la realidad sucrense que hoy nos interesa.

Teoría	Realidad nacional	Realidad sucrense
Nivel socioeconómico	El concepto de la burguesía en Bolivia, se sub divide en la burguesía chola y burguesía clásica. Bolivia en realidad nunca ha sido una sociedad proletaria, técnicamente Bolivia nunca ha llegado al capitalismo, el proletariado cuantitativamente nunca ha sido mayoría, la mayoría en Bolivia es campesina.	Sucre cuenta con un plus, la tradición colonial, tenemos un grupo social, que se subdivide entre comillas de clase alta, es una sociedad polarizada, Sucre es un buen escenario, te permite estudiar la estratificación, se puede enriquecer el análisis con otros factores el cultural, sucre es como un pequeño laboratorio, El uso de capas, bajas, medias y altas, las capas bajas en sucre por ej, estarían divididas en pobres muy pobres, pobres y pobres altos
Espacios de poder		Se habla de logias, de grupos de poder, por la tradición hasta de manejo político que ha tenido, ver quien ha tenido el poder durante la última década, el poder sería un punto de referencia
Estatus	El estatus no necesariamente se mide por lo económico, el estatus tiene distintas fuentes de interpretación, La gente se identifica a través del estilo de vida, bondades a través del hábitos te traza un esquema de la sociedad donde por ejemplo hasta que tipo de vino estas tomando, eso te da un sello y este sello es tu identidad, pero tu solo no eliges esta identidad es también la sociedad que te la da	
Familia como unidad económica	Haciendo una pequeña comparación económica, la fuente laboral de los padres de familia La familia es una unidad de producción económica, esto sería otro variable para tomar en cuenta, no se puede hablar de estratificación social individual	Lo bueno es que es una ciudad pequeña y a la gente se la conoce por tradición familiar. Hay familias identificables, hay lugares identificables
Acceso a servicios	En Cochabamba por ejemplo hasta hace unos 10 años estaba definido la distribución, en la zona norte era una zona con mayor nivel socioeconómico, y de acceso también a cultura, a educación, la zona sur era una zona diferente en cuanto a conformación y a servicios básicos,	Se puede identificar por los servicios básicos con los que se cuenta, las características de las urbanizaciones, un referente es el costo de la vivienda, Hablamos de servicios básicos incluyendo diferentes elementos, tenemos servicios de acuerdo a la estratificación son otros, a los que se acceden y de acuerdo a un estatus que te permite acceder, Cual es el parámetro para establecer a un pobre muchos dicen la vivienda

<p>Ecología social</p>	<p>En Cochabamba por ejemplo hasta hace unos 10 años estaba definida la distribución, en la zona norte era una zona con mayor nivel socioeconómico, y de acceso también entre costillas a cultura, a educación, la zona sur era una zona diferente en cuanto a conformación y a servicios básicos.</p>	<p>Si se fijan como un referente de estado el barrio judicial, es un ejemplo claro, el barrio judicial es uno de los barrios con mejores servicios y viviendas construidas.</p> <p>Al mismo tiempo hubo una gestión bastante antagónica del desarrollo urbano, en la ciudad pueden encontrar escenarios bastante diferentes.</p> <p>La ecología social se da a la inversa la gente de centro quiere irse a vivir al campo por la tranquilidad, en su caso los muy pobres viven en el centro no van a encontrar edificios en el campo, pero es relativo.</p>
<p>Migración</p>	<p>Por más que la migración haya generado ingresos, en otras zonas como el yutacán, hay gente que está construyendo sus propios castillos.</p> <p>Pero ya se están confundiendo con otros, por la venta de terrenos, que se podría decir que hay gente pudiente en determinados sectores, que está rodeada por gente migrante, mineros y que no necesariamente es gente que tiene acceso digno a otros espacios de formación.</p>	<p>Donde hay un buen nivel de nivelación interna.</p> <p>En las clases social media emergente, el objetivo de la muestra, es quedarse en la ciudad para buscar una estabilidad económica, y el deseo de estos sectores es el que sus hijos se profesionalicen.</p>

Tabla 6 Teoría vs realidad

Del anterior cuadro como ya habíamos indicado antes partimos de parámetros clásicos, estatus, poder y económicos; sin embargo para la utilización de estos parámetros, los mismos tienen que necesariamente adquirir otro matiz, que sea acorde con nuestra realidad.

En ese sentido las unidades de análisis clásicas se transfiguran en:

Nivel económico se transfigura en nivel socioeconómico, cuyas formas de medida son auto definición de grupos, y la identificación de grupos mediante usos de espacios económicos, familia como unidad económica, cuyas características serían la suma de capitales económicos individuales pertenecientes a la familia, categorización de estratos de acuerdo a la ocupación de las cabezas de familia, variación de ingresos económicos mediante remesas, provenientes de sectores migrantes.

Poder, espacios de poder, conformación e identificación de grupos de poder, o familias que ejercen poder político en la ciudad.

Estatus, estilos de vida, hábitos, consumo de determinados productos y servicios, trazado de identidad, identidad en el sentido de pertenencia a grupos, producto de esquemas sociales preestablecidos (feo, lindo – aceptado, rechazado), costo de vivienda, características arquitectónicas de la vivienda, lugar de emplazamiento de la vivienda, servicios a los cuales se pueden acceder de acuerdo al estrato social en el cual uno se identifica (celulares de última generación, lugar de compra de ropa, lugares de concurrencia).

Ecología social, existe una referencia de que con anterioridad se presentaba el fenómeno, diferenciando zonas claves donde podía identificarse diferencias más marcadas, principalmente por la capacidad de acceso a servicios básicos, sin embargo en la actualidad este fenómeno tiene una particularidad, los servicios básicos como tal son accesibles para la mayoría de las personas, lo que diferencia el estrato en esta cuestión es la calidad de estos servicios básicos a los cuales se accede, es decir, a mayor estrato mejores servicios, e inversamente proporcional.

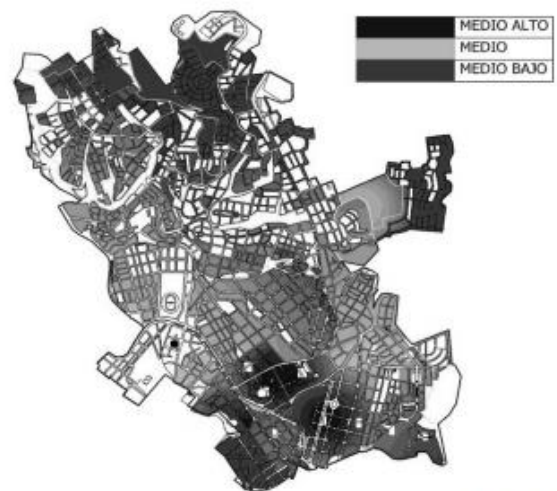

Fuente propia: otix

Figura 2

En el presente gráfico podemos observar la distribución de estratos de los resultados (obtenidos de la parte cuantitativa de la investigación), los cuales nos permitieron configuración del mapa ecológico social del distrito dos (2) de la ciudad de sucre.

Se puede apreciar el predominio del estrato medio (color verde), matizándose con los estratos medio alto (color azul) y medio bajo (color rojo), de los barrios que se detallan en la siguiente tabla.

N	Barrio	Estrato
1	Julio ramera	Medio
2	Pocoma	Medio
3	B. Petrolero	Medio - medio alto
4	Av. 2001	Medio
5	Libertadora	Medio alto - medio
6	Mercedo campesano	Medio - medio bajo
7	Santa barbara	Medio
8	Barrio indio	Medio bajo
9	Los sauces	Medio - medio bajo
10	Madona	Medio - medio alto

Tabla 7 Selecciones de la muestra

Los estratos sociales básicos

La teoría sobre la estratificación social ha dejado en la sociología un legado puntual sobre los estratos en la sociedad, claro está que como todo concepto teórico el mismo ha ido adecuándose o transformando, conforme el paso del tiempo, la transformación de las estructuras y las distintas realidades; los mismos responden a:

Estrato alto

Estrato medio alto

Estrato medio medio

Estrato medio bajo

Estrato bajo

De acuerdo a la realidad en la que se aplica la teoría estos pueden sub dividirse en sub estratos, complejizando su análisis.

Las capas bajas en sucre por ejemplo, estarían divididas en pobres muy pobres, pobres medio y pobres altos. (Aporte de entrevista, fuente propia).

Identificando problemas

En un intento por conceptualizar problemas, se recurre a plantear los mismos de maneras distintas, la división arbitraria del problema como tal se realiza de la siguiente manera:

Problemas institucionales, entendemos institución como una parte que conforma la estructura social, vale decir, la sociedad vista como estructura se encuentra conformada por distintas partes, las mismas son para fines del estudio instituciones sociales, que a su vez cumplen o deberían cumplir funciones específicas, no está demás recalcar, que las funciones supuestamente específicas son en realidad funciones ideales, ya que algunas de las funciones pueden intercarse o suplirse por otras instituciones sociales, entonces se identificaron cuatro instituciones básicas que se cree pueden cubrir el espectro social.

La familia; entendemos la familia como la unidad básica de la sociedad, sus funciones principales serian entonces; integrar al individuo a la sociedad mediante la socialización, mantener latentes los valores o normas sociales, adaptar al individuo con respecto a su entorno, etc.

La educación; la educación como institución social, es la encargada de cumplir tareas específicas de socialización, ya que si bien la familia es la primera institución encargada de la socialización, los centros educativos son los segundo más importantes de la realización de este aspecto importante para el individuo, también se encarga de transmitir valores y normas sociales, etc.

La ley y el orden; la salud; las instituciones encargadas de mantener la ley y el orden, y velar por la salud de las personas integrantes de la sociedad, si bien, son identificadas dentro de las instituciones de carácter más estatal y por ende con una presencia tangible, pueden considerarse, para el análisis social de los problemas institucionales, no con la intención de identificar instituciones específicas como por ejemplo, la policía, la caja nacional de salud, etc., sino como un todo complejo de contenido estrictamente social.

Problemas anómicos, dentro de la concepción clásica de durkheim, la anomia es entendida como la enfermedad de la sociedad que se da generalmente por la ausencia de normas, aunque su significado actual es bastante fluctuante (salvador giner, emilio lamo de espinosa, 2001), aferrados a este significado, es permitido entonces, indicar que los problemas anómicos están directamente relacionados con las falencias en el cumplimiento de sus funciones de las instituciones sociales, tales problemas anómicos serian entonces; el consumo de alcohol, el crecimiento de las pandillas, la drogadicción, la inseguridad ciudadana en general, etc.

De manera general los problemas anómicos son producidos por acción directa de los problemas institucionales, una de las principales, sino la principal, institución social que no cumple con su rol establecido, es la familia, la misma que a causa de la migración principalmente, adquiere un carácter disfuncional, ya que la migración produce desintegración familiar, está a su vez genera problemas anómicos identificados como son el alcoholismo, la drogadicción, etc., la pérdida total de valores, posiblemente a causa de la poca o nula transmisión del capital simbólico.

La jerarquía de los problemas

Puede observarse que los problemas sociales son generales en todos los estratos, sin embargo, se presentan problemas institucionales y anómicos con mayor presencia e impacto en algunos estratos, además de observar también que la concepción de los mismo varia, de acuerdo al tipo de muestra o recolección de datos que se realizo, es decir, el muestro y recolección de datos cualitativo se realizo con la técnica de entrevistas a especialistas, a su ves, el muestreo y recolección de datos cuantitativos se realizo mediante encuestas por la forma no probabilística de juicio, por conveniencia.

Los datos cuantitativos arrojó como resultado que los problemas anómicos se presentan en su mayoría en los estratos: medio bajo y van bajando gradualmente hasta el estrato medio alto, sin embargo, las entrevistas a especialistas no arrojaron los mismos resultados, ya que los especialistas pusieron mayor énfasis en los problemas institucionales principalmente y dejando en segundo plano a los problemas anómicos, de esto se puede inferir que la concepción de los problemas en los barrios estudiados o encuestados, se inclina más por los problemas anómicos, posiblemente por que estos se encuentran en forma más directa y tangible en su cotidiano vivir, no así.

Problemas institucionales	Problemas anómicos
No hay presencia institucional, en los barrios alcajados, instituciones encargadas de salud, educación, ley y orden, no se hacen presentes en lugares alcajados del centro. La desintegración familiar es otro problema institucional, la familia ahora no tiene valores, los espacios que se trancjan son muy flojos. La educación es también un problema, los niveles de educación son muy bajos en general, el educador no educa solo transmite información, la educación también varia de acceso a los estratos y al acceso de esos espacios culturales	El alcoholismo, es un problema integral que tiene diversas vertientes, por un lado el económico y por otro la educación, la delincuencia, cuya principal causa es la desintegración familiar.
La desintegración familiar es una de las causas para los problemas más generales, lo preocupante es que por la desintegración familiar no se permite la transmisión del capital simbólico	La pobreza es un problema general, las pandillas, en los barrios periféricos hay problemas de pobreza, de salud, los barrios periféricos no tienen necesariamente vinculación con las pandillas, existen pandillas desde sus miembros pertenecen a estratos altos. El alcohol es un problema cultural, todo el mundo bebe. Claro que los niveles donde existe más frustración, en este sentido las clases que más tienen problemas tienen el riesgo de ser más afectadas.
La familia tiene un problema institucional, existe una crisis familiar, la familia esta hecha pedacos,	El alcoholismo como problema afecta a todos los estratos, hay un wiski que cuesta 300 lacas y se compran, y por el estado los tirillos cuestan 50 ctvs, y también son consumidos. El alcohol es un problema social, el porque no toma una persona son razones culturales. La delincuencia es un problema de todos, no sólo de la institución del orden.

Tabla 8 Problemas sociales

En los especialistas que si bien conviven con estos problemas, anómicos, por su carácter científico y su análisis sociológico observan con mayor lucidez los problemas institucionales.

La migración como costo social, un problema emergente

El estudio como tal arrojó un problema que no necesariamente estaba considerado en el inicio del mismo, la migración es un tema recurrente en los espacios de discusión, sin embargo, introducir el costo social de esta, las causas por las cuales se produce, o si la misma es la causante de otros problemas complejiza su análisis, la intención del presente trabajo, obviamente, no es el de realizar un estudio a profundidad de la migración, pero ya que dentro de los resultados inesperados esta categoría emergió como una nueva unidad de análisis, no está demás, presentar un resumen de los resultados parciales en cuanto a esta.

Causas	Consecuencias
Una de las causas es de carácter económico; este dio paso a un ducto de ventilación a la economía boliviana. La migración se da en ambos estratos pero con diferentes características.	Como principal consecuencia es la desintegración familiar, que conlleva a diferentes problemas anómicos como ser: la delincuencia, los abortos, la deserción estudiantil, alcoholismo, etc.
La migración afecta a ambos estratos, pero los que más se ven afectados son los estratos bajos ya que tras la inestabilidad económica se ven obligados a migrar.	La migración produce desintegración familiar esencialmente, y a través de esta se da la no transmisión del capital simbólico, que consta de los valores y las normas.

Tabla 9 Migración

De esta manera podemos inferir que la migración tiene una causa general, la inestabilidad económica que sufre el país y la región, esta se ve reflejada en todos los estratos sociales, las características de la misma son, en más de los casos, distintos, en estratos considerados altos, las causas de la migración tienen como origen la especialización a nivel profesional, o la búsqueda de trabajo en áreas especializadas, contrariamente a esto los estratos bajos, migran por razones económicas, en la búsqueda de un mejor nivel de vida, nivel de vida visto desde la concepción puramente económica.

Ahora bien las consecuencias de la misma al igual que sus causas varían de acuerdo al estrato, la consecuencia principal es evidentemente la desintegración familiar, pero la desintegración como tal, tiene diferente grado de impacto de acuerdo a los estratos donde se hace presente.

Resultados cuantitativos



Figura 3

A partir de las hipótesis planteadas, se pudo llegar a la siguiente conclusión:

En el distrito 2. De la ciudad de sucre, existe predominio un estrato medio que se representa el 78% de la población.

El estudio cuantitativo ha descartado la existencia de estratos extremos en el distrito 2 de la ciudad de sucre. (estrato alto, estrato bajo)

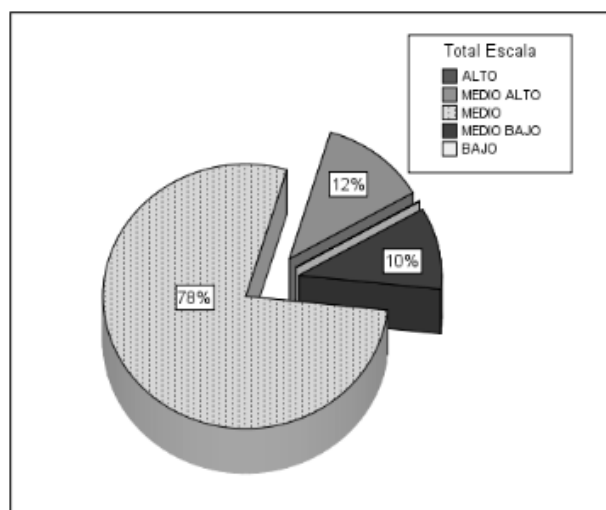

Figura 4 Alcoholismo en los mayores

Figura 7 Violación

Figura 5 Maltrato infantil

Figura 8 Prostitución

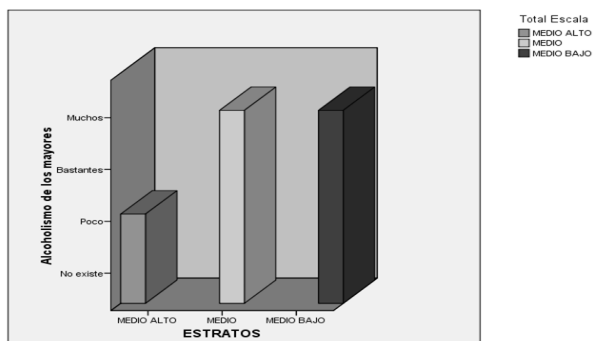
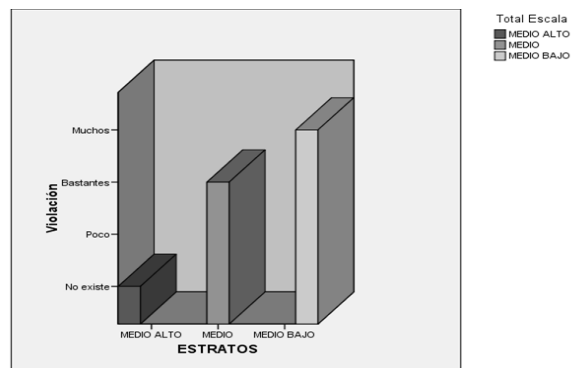
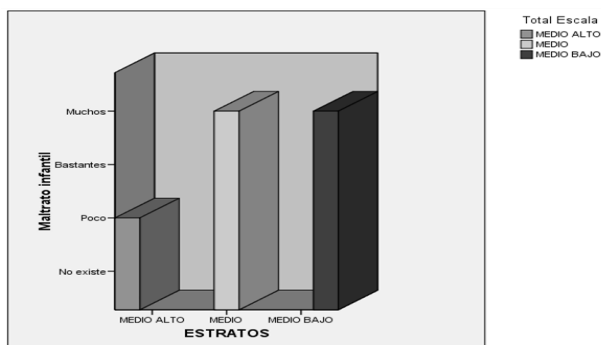
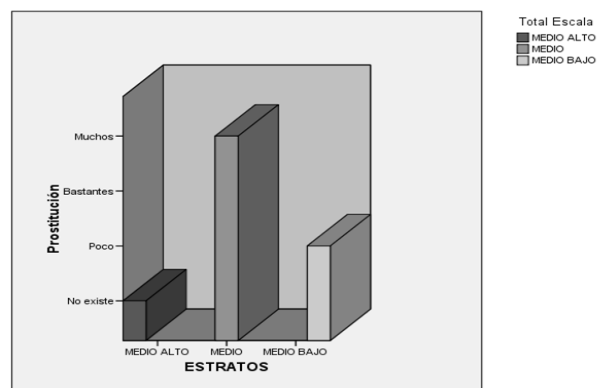
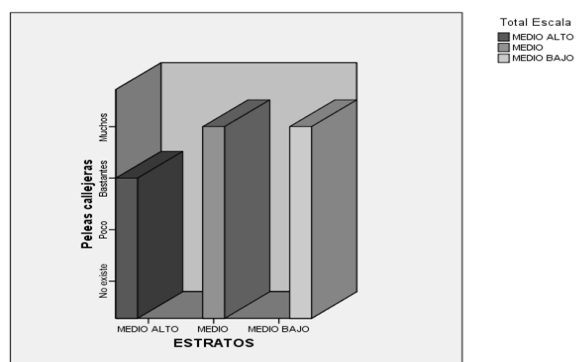
Figura 6 Maltrato a la mujer

Figura 9 Peñas callejeras



Figura 10 Crecimiento de pandillas



Figura 13 Desempleo

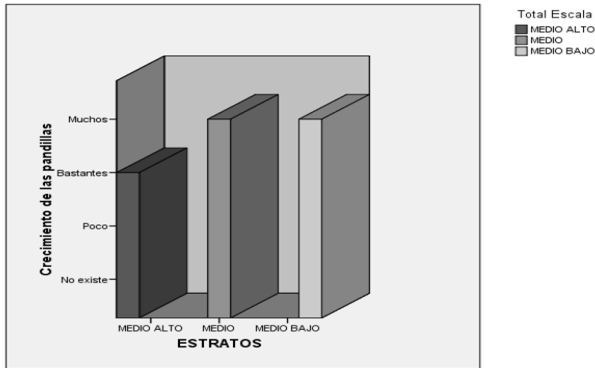

Figura 11 Inseguridad ciudadana

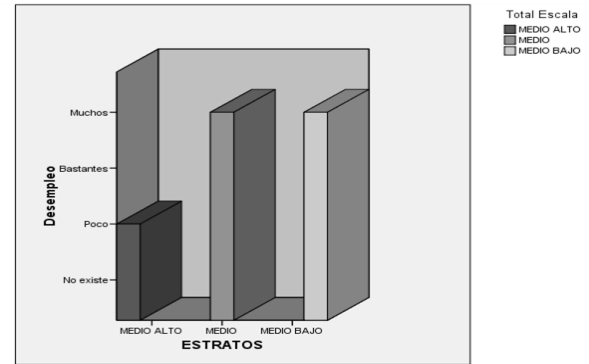

Figura 12 Deserción estudiantil

Se puede concluir que a partir de los resultados obtenidos referentes a los conflictos o problemas que se presentan en los estratos estudiados, los problemas (detallados en pregunta 5, de anexos 1) se presentan en su mayoría en los estratos: medio bajo, y van bajando gradualmente hasta el estrato medio alto.

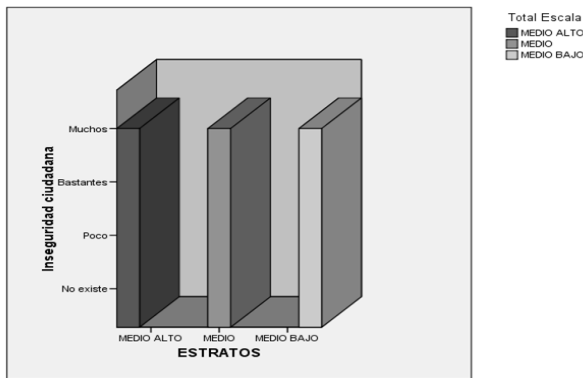
Discusión

Resultados obtenidos, hechos y teorías

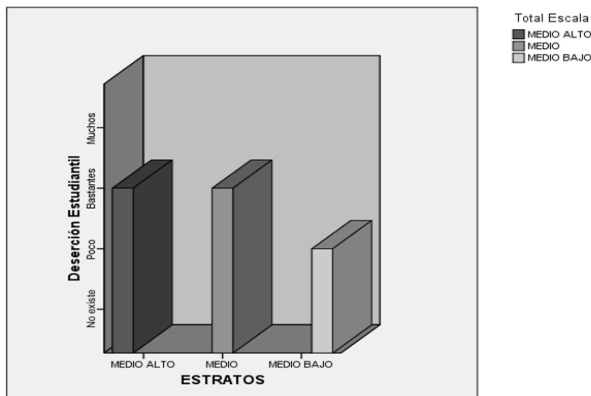
Como primeros resultados se pudo percibir ya en la revisión de la Referencias que trabajos concretos sobre el tema no fueron realizados en la región, salvo pequeñas referencias, como el caso de “ciudad vagón” (cesar rojas ríos, 2001), que no es específicamente un trabajo sociológico pero que sin embargo aportó con algunos criterios que coadyuvaron a la formulación de hipótesis, por otro lado a nivel Bolivia los trabajos con la estratificación social como tema central, son escasos, contados casos, como los de paz Arauco, crespó quintanilla y equipos morí contribuyen de manera muy general a este tema de interés.

Los resultados obtenidos en la presente investigación de carácter teórico van referidos a lo siguiente:

Nuevos parámetros que pueden utilizarse en investigaciones futuras, como ser el capital simbólico y la familia como unidad económica.

La ecología social, una teoría muy criticada pero que sin embargo podría servir como un marco de referencia para posteriores investigaciones, y por que no a partir de esta como guía en algunas decisiones gubernamentales en la atención a las demandas sociales, sobre todo en el campo de la seguridad ciudadana.

Impacto

El grupo otix, pretende que el impacto generado por la presente investigación, tenga una alcance en sectores políticos, económicos y/o gubernamentales que puedan intervenir o tomar decisiones directas en las posibles soluciones que pudiesen plantearse, de acuerdo al grado de intensidad del problema que será proporcional al estrato en conflicto, a su vez, incentivar a que futuras investigaciones indaguen con mayor profundidad sobre temas específicos que de seguro saldrán de la presente investigación.

Conclusiones

Con respecto al análisis cuantitativo podemos indicar que las hipótesis representan parámetros elementales para hacer un estudio de la estratificación social en cualquier ciudad de bolivia, sin embargo, se debe tomar en cuenta que un estudio de estratificación demanda la mejora y el perfeccionamiento de técnicas tanto en el recojo, como en el análisis de los datos, y no limitarse a estudios netamente socioeconómicos o ocupacionales, sino, más bien contribuir al desarrollo de la investigación multidimensional.

En el análisis sociológico cabe resaltar que se partió de hipótesis referenciales, que no necesariamente se encuentran transcritas, y que tienen que entenderse como revisiones teóricas, sin embargo, en el transcurso de la investigación emergieron nuevas unidades de análisis, que quizás por la poca presencia de material bibliográfico, no fueron revisadas con minuciosidad pero que sin duda apertura nuevos espacios de conversación y análisis, las mismas como ya se había mencionado con anterioridad, llamaron la atención de los investigadores, observar a la familia como una unidad económica, resulta un importante parámetro para estudiar la estratificación social, a su vez, la transmisión del capital simbólico y la relación que la misma tiene con la desintegración familiar, podría a futuro constituirse en un parámetro de gran uso para el estudio de los estratos.

Agradecimiento

Los investigadores agradecen a la Dirección de Investigación Ciencia y Tecnología (DICYT) de la Universidad San Francisco Xavier de Chuquisaca por el apoyo brindado en el desarrollo del presente trabajo

Referencias

Fachelli oliva, s. (2009) nuevo modelo de estratificación social y nuevo instrumento para su medición. El caso argentino – tesis doctoral. Barcelona, universtat autónoma de barcelona, departament de sociología.

Giner, s. (2000). Sociología general. Barcelona, ediciones península.

Giner, s. Lamo de espinoza, e. (2001). Diccionario de sociología. Madrid, editorial alianza.

Hernández sampieri, r. Fernández – collado, c. (2006). Metodología de la investigación. México d.f., mcgraw – hill inc.

Paz arauco, v. (2009). Una revisión de la acumulación teórica sobre estratificación social. Bolivia, programa de las naciones unidas para el desarrollo (pnud).

Ritzer, g. (1993) teoría sociológica clásica. Madrid, mcgraw – hill inc.

Ritzer, g. (2001) teoría sociológica moderna. Madrid, mcgraw – hill inc.